BILTEN

BILTEN MINISTARSTVA EVROPSKIH POSLOVA

me4eu eu4me Ja za evropu, evropa za mene
Finansira Evropska unija
Vlada Crne Gore

BILTEN ▪

JUL - SEPTEMBAR
2024.

Sadržaj

- Uvodnik
- Događaj koji je obilježio prethodni period
- Pregovori o pristupanju EU
- IPA
- Konferencije, regionalni i međunarodni skupovi
- Saradnja sa civilnim sektorom
- Ostalo

Uvodni govor

Uvaženi čitaoci/čitateljke,

Dvadesetsedmi broj Biltena o evropskoj integraciji predstavlja najvažnije događaje i aktivnosti u procesu pristupanja EU tokom trećeg kvartala 2024.

Ministarstvo evropskih poslova posvećeno je koordinaciji rada pregovaračke strukture i intenziviranju aktivnosti s ciljem stvaranja opipljivih rezultata u svim poglavljima, partnerstvu i saradnji s drugim organima, kao i jačanju veza i odnosa s institucijama i članicama EU kako bi Crna Gora zauzela ravnopravno mjesto među evropskim partnerima.

I tokom prethodna tri mjeseca, nastavili smo sa sprovođenjem aktivnosti u pogledu koordinacije pregovaračkog procesa, Ipe, saradnje s lokalnim samoupravama i civilnim sektorom, te organizacije prigodnih aktivnosti i kampanja.

Uvjereni smo da i ovaj bilten predstavlja doprinos unapređenju informisanja, razumijevanja i znanja građana o procesu pristupanja i budućem članstvu Crne Gore u EU.

BILTEN MINISTARSTVA EVROPSKIH POSLOVA

DOGAĐAJ KOJI JE OBILJEŽIO PRETHODNI PERIOD

12. IX 2024.

PREMIJER SPAJIĆ SA ČLANOVIMA COELE: EU SPREMNA ZA NOVE ČLANICE – CRNA GORA PRIMJER ZA ZEMLJE KANDIDATE

Crna Gora je spremna da iskoristi istorijski trenutak i priključi se Evropskoj uniji, a u tom procesu trebalo bi da učestvuje cjelokupno društvo, poručeno je tokom sastanka predsjednika Vlade Milojka Spajića sa diplomatama iz 27 država članica EU koji borave u dvodnevnoj radnoj posjeti Crnoj Gori.

„Dobijanje IBAR-a je izgledalo kao nepremostiv izazov za brojne prethodne Vlade. Mi smo to zajednički uspjeli, uz vašu podršku. Znamo da je ovo proces koji zahtijeva dvije strane i jako cijenimo veliki doprinos koji nam dajete na svakodnevnoj osnovi", poručio je premijer Milojko Spajić.

1. VII 2024.

MAĐARSKA PREUZELA PREDSJEDAVANJE SAVJETOM EVROPSKE UNIJE

Predsjedavanje Savjetom Evropske unije (EU) rotira se među državama članicama svakih šest mjeseci. Tokom tog perioda, zemlja koja predsjedava vodi sastanke Savjeta EU-a i predstavlja Savjet u odnosima s drugim institucijama EU-a, kao što su Evropska komisija i Evropski parlament. Mađarska će predsjedavati Savjetom EU od 1. jula do 31. decembra 2024. godine.

1. VII 2024.

OTPOČET RAD NA ISPUNJENJU ZAVRŠNIH MJERILA U POGLAVLJIMA 23 I 24

Glavni pregovarač Predrag Zenović i pregovarač za Klaster 1 – Temeljna poglavlja Bojan Božović sastali su se sa šeficama pregovaračkih radnih grupa za poglavlja 23 i 24 Jelenom Grdinić i Jovanom Mijović, čime je otpočeo rad na završnim mjerilima zadatim u ovim poglavljima.

Na sastanku su prenijeti zaključci i ohrabrujuće poruke iz Brisela gdje je,na Međuvladinoj konferenciji EU-Crna Gora, prezentovan pozitivan Izvještaj o procjeni ispunjenosti privremenih mjerila u poglavljima 23 i 24 (IBAR).

Zajedničkim pozicijama EU u oba poglavlja zadata su po tri završna mjerila, koja su u poglavlju 23 podijeljena na ukupno 17 podmjerila odnosno indikatora, dok je u poglavlju 24 predviđeno ukupno sedam indikatora.

Na sastanku je ocijenjeno da su završna mjerila očekivana i objektivno postavljena te da crnogorska strana već ima jasnu sliku kako da pristupi njihovoj realizaciji. Dogovoreno je da se na nivou pregovaračkih radnih grupa bez odlaganja izrade akcioni planovi za oba poglavlja koji će detaljno predvidjeti zadatke i aktivnosti za naredni period.

20. IX 2024.

MEP ORGANIZOVAO RADNI DORUČAK SA NOVINARIMA NA TEMU REALIZACIJE REFORMSKE AGENDE

Crna Gora bi uskoro trebalo da počne sa realizacijom Reformske agende za Plan rasta za Zapadni Balkan, kroz koji će dobiti pristup od 383,5 miliona eura i ubrzati ekonomsku konvergenciju države, kazala je ministarka evropskih poslova Maida Gorčević na radnom doručku sa novinarima.

„Reformska agenda je ozbiljan instrument ne samo za Crnu Goru nego i za ZB. Riječ je o vrlo finansijski izdašnom instrumentu koji će Crnu Gori dati pristup 383.5 miliona eura, od čega je 110 bespovratno, a ostatak u formi povoljnih kredita. Od ukupnog iznosa planirano je da 178,5 miliona eura bude dodijeljeno u vidu budžetske podrške, dok će preostalih 205 miliona eura biti dodijeljeno za finansiranje infrastrukturnih projekata i implementirani kroz mehanizam Zapadnobalkanskog investicionog okvira", kazala je ministarka Gorčević i zahvalila cijeloj administraciji koja je posvećeno radila na ovom dokumentu.

26. IX 2024.

VLADA USVOJILA REFORMSKU AGENDU

Vlada je usvojila Reformsku agendu, kojom je definisan set reformi koje Crna Gora mora da sprovede da bi dobila novac iz evropskog Plana rasta za Zapadni Balkan.

Tim povodom, ministarka evropskih poslova Maida Gorčević rekla je na konferenciji za novinare da je usvajanje agende tek prvi korak.

„Slijedi implementacija i praćenje i tranše koje ćemo dobijati svakih šest mjesecu u odnosu na postignuto. Biće sada neophodno oformiti koordinaciono tijelo koje će pratiti implementaciju reformi i obavještavati Evropsku komisiju o rezultatima", kazala je Gorčević.

Ona je dodala da agendu krajem septembra treba da usvoji Evropska komisijja, a Crna Gora bi prvu tranšu od oko 29 miliona eura, trebalo da dobije krajem godine.

Podsjetila je da će Crna Gora ukupno dobiti 383,5 miliona eura u okviru Plana rasta. Od toga će 110 miliona biti bespovratno, a ostatak u povoljnim kreditima.

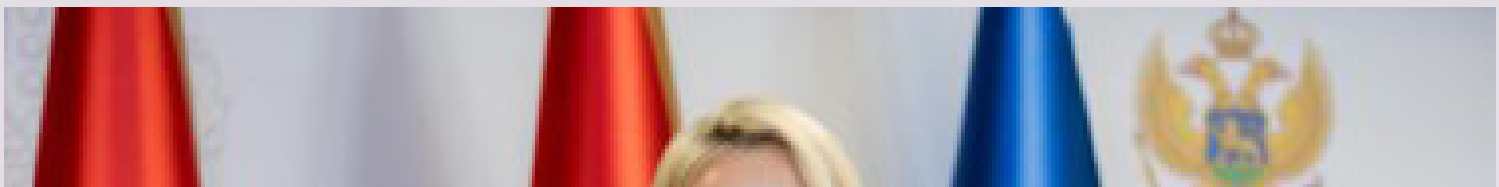

IPA

4. VII 2024.

ODOBRENI PROJEKTI U OKVIRU PRVOG POZIVA ZA SEED MONEY FACILITY

Pet projekata u kojima učestvuju crnogorske institucije/organizacije uslovno je odobreno za finansiranje u okviru Prvog poziva Instrumenta za podršku razvoju projekata (Seed Money Facility), koji je krajem prošle godine raspisao Program Dunavskog regiona.

Ukupna vrijednost projekata u kojima se nalaze crnogorski korisnici iznosi 344,748 eura bespovratnih sredstava EU, od čega je za crnogorske korisnike opredijeljeno 76,886 eura.

U okviru ovog instrumenta podrške odobreno je ukupno 46 projekata. Očekuje se da će partneri u septembru ove godine početi sa realizacijom planiranih aktivnosti.

11. VII 2024.

ODRŽAN IMPLEMENTACIONI SEMINAR ZA KORISNIKE DRUGOG POZIVA PROGRAMA INTERREG EURO-MED

U Podgorici je održan implementacioni seminar za korisnike projekata koji su podržani kroz Drugi poziv programa Interreg Euro-MED.

Crnogorske institucije i organizacije su i u ovom pozivu pomenutog programa ostvarile zapažene rezultate, pa partneri iz naše zemlje učestvuju u 14 od ukupno 56 odobrenih projekata.

„O uspjehu govori i to što ukupni budžet opredijeljen za crnogorske korisnike iznosi oko 3,3 miliona eura. To je značajno više od budžeta ostvarenog u čitavoj prethodnoj finansijskoj perspektivi 2014-2020, tokom koje su institucije i organizacije iz Crne Gore dobile podršku u iznosu od oko 2,2 miliona eura," istakao je Miloš Marković, v. d. generalnog direktora Direktorata za evropsku teritorijalnu saradnju u Ministarstvu evropskih poslova.

30. VIII 2024.

ČETIRI CRNOGORSKA PARTNERA PODRŽANA KROZ RESTRIKTIVNI POZIV PROGRAMA INTERREG EVROPA

Crnogorske institucije i organizacije ostvarile su učešće u četiri od ukupno 54 projekta odobrena u okviru Restriktivnog poziva programa Interreg Evropa i time su po prvi put dobile priliku da učestvuju u ovom programu međuregionalne saradnje, koji obuhvata 36 zemalja.

Restriktivni poziv bio je namijenjen isključivo partnerima iz zemalja kandidata za članstvo u Evropskoj uniji (Albanija, Crna Gora, Bosna i Hercegovina, Moldavija, Sjeverna Makedonija, Srbija i Ukrajina), koji su imali mogućnost da se pridruže ranije odobrenim projektima u okviru pomenutog programa.

18. IX 2024.

MEP OBILJEŽIO DAN INTERREG SARADNJE U HERCEG NOVOM

Ministarstvo evropskih poslova je, u okviru Interreg IPA programa Hrvatska – Bosna i Hercegovina – kao primjer uspješnog korišćenja fondova Evropske unije.

Crna Gora, u Herceg Novom obilježilo Dan Interreg saradnje, u cilju promocije rezultata projekata i programa evropske teritorijalne i prekogranične saradnje.

Na početku događaja održan je sastanak između ministarke evropskih poslova Maide Gorčević, predsjednika opštine Herceg Novi Stevana Katića i šefa Sektora za saradnju u Delegaciji EU u Crnoj Gori Ingvea Engstroma.

Ministarka Gorčević izrazila je zadovoljstvo što se sastanak organizuje u Kući Iva Andrića, navodeći je „Posebno mi je drago što sam imala priliku da predsjednika Opštine i njegove saradnike upoznam sa predstojećim pozivima programa saradnje koji se finansiraju fondovima EU, ali i da razgovaram o svim izazovima sa kojima se susreće Opština Herceg Novi. Vlada Crne Gore i Ministarstvo evropskih poslova, u saradnji sa Delegacijom EU, stoje na raspolaganju Opštini Herceg Novi kako bi i u narednom periodu nastavili da uspješno koriste sredstva EU ", istakla je Gorčević.

24. IX 2024.

ODRŽANA DRUGA RADIONICA NA TEMU PRIPREME PREDLOGA PROJEKATA U OKVIRU PROGRAMA PREKOGRANIČNE SARADNJE SRBIJA – CRNA GORA

U Pljevljima je 19. septembra uspješno održana radionica na temu „Priprema predloga projekata u okviru Programa prekogranične saradnje Srbija–Crna Gora 2021–2027".

Radionicu su organizovali Ministarstvo za evropske integracije Republike Srbije i Ministarstvo evropskih poslova Crne Gore, uz pomoć Zajedničkog tehničkog sekretarijata Programa, a prisustvovalo je 50 predstavnika nacionalnih i lokalnih institucija, kao i nevladinih organizacija.

25. IX 2024.

U TUZIMA ODRŽANA KONFERENCIJA U OKVIRU IPA PROGRAMA SARADNJE CRNE GORE I KOSOVA

U Tuzima je održana svečana konferencija povodom objave Prvog poziva za dostavljanje predloga projekata u okviru IPA Programa prekogranične saradnje Crna Gora – Kosovo 2021-2027.

Načelnica Direkcije za bilateralne prekogranične programe u Ministarstvu evropskih poslova, Nada Pejović je kazala da će Prvi poziv za dostavljanje predloga projekata u okviru Programa prekogranične saradnje Crna Gora – Kosovo za period 2021-2027, biti otvoren do 25. oktobra 2024. godine. Ona je ukazala da ovaj Program, sa opredijeljenim sredstvima od 9,7 miliona eura, predstavlja nastavak uspješne saradnje započete prije 12 godina, a njegov krajnji cilj je promocija dobrosusjedskih odnosa i doprinos društvenom, ekonomskom i teritorijalnom razvoju prekogranične oblasti

27. IX 2024.

U BEČIĆIMA OTVOREN REGIONALNI FORUM PREKOGRANIČNE SARADNJE

U organizaciji projekta Izgradnja prekograničnih institucija CBIB+3 u Bečićima je od 25–27. septembra 2024. godine održan 10. Regionalni forum prekogranične saradnje.

Ovaj značajan događaj koji otvorio je generalni direktor Direktorata za evropsku teritorijalnu saradnju u Ministarstvu evropskih poslova, Miloš Marković, a okupio je učesnike iz regiona i Evropske unije, uključujući predstavnike ministarstava zaduženih za koordinaciju programa prekogranične saradnje iz Albanije, Bosne i Hercegovine, Crne Gore, Kosova, Sjeverne Makedonije i Srbije, kao i predstavnike Evropske komisije.

„Prekogranična saradnja je od suštinskog značaja za sadašnjost i budućnost Crne Gore. To nije samo cilj politike, već i ključno sredstvo za podsticanje razvoja i jačanje dobrosusjedskih odnosa. Kao zemlja koja teži da postane sljedeća članica EU, prepoznajemo važnost bliske saradnje sa našim susjedima na rješavanju zajedničkih izazova i korišćenju zajedničkih mogućnosti", poručio je Marković.

KONFERENCIJE, REGIONALNI I MEĐNARODNI SKUPOVI

31. VIII 2024.

MINISTARKA GORČEVIĆ UČESTVOVALA NA GLOBSEC FORUMU

„Ukoliko želite sigurnu Evropu, potrebno vam je proširenje na Zapadni Balkan, kao i Ukrajinu i Moldaviju“, poručila je ministarka evropskih poslova Maida Gorčević u Pragu.

Ona je učestvovala na Forumu GLOBSEC 2024, na panelu pod nazivom „Put pred nama: ključni prioriteti za novo rukovodstvo EU“.

Gorčević je kazala da je raduje činjenica da EU podržava napore država kandidata prema članstvu, ali da je važno da svi u regionu shvate da reforme sprovodimo ne samo zbog članstva nego prvenstveno zbog dobrobiti naših građana.

„Zato je važno da povećamo napore, radimo više i bolje kako bi naši građani osjetili koristi i prije stupanja u članstvo“, poručila je Gorčević.

24. IX 2024.

MINISTARKA GORČEVIĆ UČESTVOVALA NA SASTANKU SAVJETA ZA OPŠTE POSLOVE EE

Ministarka Gorčević je u Briselu učestvovala na sastanku Savjeta za opšte poslove EU, koji je organizovalo stalno predstavništvo Mađarske pri EU, u okviru predsjedavanja te države Savjetom EU.

„Naš cilj je da obezbijedimo mjerljive, stabilne i održive rezultate u svim oblastima, a posebno na polju vladavine prava. Politička volja i stabilnost su garant da neophodne reforme sprovedemo na kvalitetan način i u najkraćim rokovima. Sa stoprocentnom usklađenošću sa Zajedničkom vanjskom i bezbjednosnom politikom EU, upotrebom eura, 80% podrške javnosti za članstvo u EU, odsustvom otvorenih sporova sa susjedima i sa statusom favorita u pristupnim pregovorima, jasno iskazujemo našu odlučnost da Crna Gora bude sljedeća članica EU", kazala je ministarka evropskih poslova Maida Gorčević.

Ministarka Gorčević je kazala da je dobijanje IBAR-a bilo prekretnica u pristupnim pregovorima sa EU, ne samo za Crnu Goru, već i za čitav region Zapadnog Balkana, i iznijela uvjerenje da će uspjeh Crne Gore imati pozitivan efekat na druge zemlje kandidate.

SARADNJA SA CIVILNIM SEKTOROM

18. VIII 2024.

MEP POTPISALO UGOVORE O FINANSIRANJU PROJEKATA 13 NEVLADINIH ORGANIZACIJA

Ministarstvo evropskih poslova podržalo je realizaciju trinaest projekta nevladinih organizacija, u iznosu od 76,868 hiljada eura.

Tim povodom, ministarka evropskih poslova Maida Gorčević, potpisala je ugovore sa predstavnicima trinaest nevladinih organizacija o finansiranju projekata i programa NVO u oblasti evroatlanskih i evropskih integracija za 2024. godinu.

Ministarka Gorčević je čestitala predstavnicima nevladinih organizacija i poželjela im uspješnu realizaciju projekata. Kazala je da nevladine organizacije daju značajan doprinos procesu pristupanja EU, kako kroz učešće u radu pregovaračkih radnih grupa, tako i putem brojnih projekata i aktivnosti kojima doprinose promociji procesa i edukaciji građana i građanki o evropskim vrijednostima i standardima.

„Na samom početku mandata Vlade smo poslali jasnu poruku da želimo bolju i tješnju saradnju sa nevladinim sektorom. Upravo zbog toga i organizujemo konsultacije svakog mjeseca, kako bi sa vama razmijenili mišljenje na određene teme", kazala je Gorčević.

OSTALO

19. VIII 2024.

U BARU ODRŽANA KONFERENCIJA „PODRŠKA EU RAZVOJU MIKRO, MALIH I SREDNJIH PREDUZEĆA"

Konferencija „Podrška EU razvoju mikro, malih i srednjih preduzeća“ održana je u Baru, u organizaciji Ministarstva evropskih poslova, Ministarstva ekonomskog razvoja i Opštine Bar. Na konferenciji su predstavljene mogućnosti koje EU pruža u dijelu finansijske podrške za unapređenje preduzetništva.

1. VIII 2024.

CRNA GORA UČESTVUJE U KAMPANJI „SAFE2EAT“ 2024: OSNAŽIVANJE POTROŠAČA ŠIROM EVROPE

Evropska agencija za bezbjednost hrane (EFSA) i njeni partneri u državama članicama EU pokrenuli su kampanju Safe2Eat 2024. Ove godine kampanja proširuje svoj domet i uključuje 18 zemalja koje zajedničkim snagama pomažu potrošačima da donesu informisane odluke o hrani. Zemlje učesnice za 2024. godinu su Rumunija, Češka, Mađarska, Grčka, Estonija, Hrvatska, Italija, Letonija, Kipar, Slovenija, Španija, Luksemburg, Slovačka, Austrija, Poljska, Portugal, Crna Gora i Sjeverna Makedonija.

2. VIII 2024.

OBJAVLJENO ČETRNAESTO IZDANJE EUROKAZA

Ministarstvo evropskih poslova je objavilo četrnaesti broj časopisa Eurokaz.

U okviru više rubrika, kroz Eurokaz su predstavljene aktuelnosti iz pregovaračkog procesa, rezultati reformi koje Crna Gora sprovodi u procesu pristupanja, uspješni primjeri korišćenja EU fondova.

Sagovornici Eurokaza govore na aktuelne teme iz pregovaračkog procesa i o aktuelnostima iz domena funkcionisanja EU.

Za Eurokaz pišu i govore predstavnici Vlade Crne Gore, Evropske komisije, novinari crnogorskih štampanih i elektronskih medija, kao i predstavnici lokalnih samouprava, privrednog sektora i nevladinih organizacija.

U ovom broju Eurokaza možete pronaći autorske tekstove ministarke evropskih poslova Maide Gorčević i ambasadorke Delegacije EU u Crnoj Gori Oane Kristine Pope, kao i intervju sa ambasadorom Mađarske Jozefom Neđešijem o prioritetima aktuelnog mađarskog predsjedavanja EU.

3. IX 2024.

MINISTARKA GORČEVIĆ UČESTVOVALA NA 17. REACT FORUMU

Na Žabljaku je, u organizaciji NVO „ALFA centar" počeo 17. REACT forum za mlade, a .seriju predavanja otvorili su ministarka evropskih poslova Crne Gore, Maida Gorčević, i glavni pregovarač Crne Gore sa EU, Predrag Zenović.

Ministarka je izrazila zadovoljstvo što ima priliku da pred mladim ljudima govori o procesu pristupanja EU. Kako je istakla za 12 godina je bilo uspona i padova, dosta svijetlih trenutaka, a ono što je važno je da su otvorena sva poglavlja, da su tri privremeno zatvorena, i da je Crna Gora ispred svih zemalja kandidata.

„Do kraja 2026. ćemo sva poglavlja zatvoriti. Svjesni smo da je to ozbiljan izazov, ali to podrazumijeva rad svih, a ne samo Vlade, kako bi donijeli najbolje odluke. Ovo nije deklarativna priča, jer ka tom cilju koračamo jasnije i odlučnije. Ovo je put koji nema zamjenu, na kome ćemo istrajati i smatram da ćemo zaista biti naredna članica EU", poručila je Gorčević.

6. IX 2024.

U BERANAMA ORGANIZOVANA RADIONICA ZA MLADE "NA PUTU KA EVROPSKOJ UNIJI"

Centar kreativnih vještina organizovao je radionicu za mlade pod nazivom "Na putu ka Evropskoj uniji", sa ciljem da ohrabri mlade da razmišljaju o običajima, navikama, mjestima ili svakodnevnim događajima i dešavanjima koje se sprovode u okviru EU. Radionicu su organizovali u Beranama, u partnerstvu sa NVO ,,Šansa" a uz finansijsku podršku Ministarstva evropskih poslova, koju su dobili u okviru Javnog konkursa za finansiranje projekata i programa NVO u oblasti evroatlanskih i evropskih integracija u 2024. godini pod nazivom „Na evropskom putu".

Mladi koji su učestvovali na radionici pozvani su da zajedno sa drugima iz svojih zajednica pokrenu akcije kojima će kolektivno stvarati nove ideje u skladu sa praksom mladih u EU.

9. IX 2024.

MINISTARKA GORČEVIĆ U POSJETI BIJELOM POLJU

„Ministarstvo evropskih poslova će nastaviti da podržava projekte na lokalnom nivou, posebno kroz prekograničnu saradnju i dalji razvoj infrastrukture. Potrebna nam je veća vidljivost evropskih projekata i bolja komunikacija između lokalnih samouprava i ministarstava, kako bismo efikasno odgovorili na potrebe građana Bijelog Polja", poručila je ministarka evropskih poslova Maida Gorčević tokom posjete tom gradu.

Na sastanku sa predsjednikom Opštine Petrom Smolovićem i njegovim saradnicima, razmijenjena su mišljenja u vezi sa aktuelnom projektima i planovima za dalji razvoj Bijelog Polja. Sagovornici su razgovarali o mogućnostima za povlačenje novih sredstava za projekte u oblasti životne sredine, koji se odnose na završetak kolektora za prečišćavanje otpadnih voda, uspostavljanje Reciklažnog centra i regionalne deponije.

23. IX 2024.

MEP ORGANIZOVALO VEČERI EVROPSKIH FILMOVA

Povodom obilježavanja Dana Interreg saradnje, Ministarstvo evropskih poslova u saradnji sa Crnogorskom kinotekom i Evropskom kućom u Podgorici organizovalo je projekcije evropskih filmova pod sloganom

„Evropske vrijednosti kroz film“, od 23. do 26. septembra u sali Kinoteke.

Na repertoaru su filmovi evropske produkcije, od kojih su neki nagrađivani na međunarodnim festivalima.

Događaj su otvorili Predrag Zenović, glavni pregovarač Crne Gore sa Evropskom unijom, i Ingve Engstrom, šef Sektora za saradnju u Delegaciji Evropske unije u Crnoj Gori.

24. IX 2024.

DAN EVROPSKE SARADNJE OBILJEŽEN U NIKŠIĆU

Društvo mladih ekologa Nikšić (DMEN) obilježilo je Dan Evropske saradnje organizovanjem kreativne radioce za djecu i kampanje za građane. Na taj način je Nikšić bio jedan od gradova širom Evrope koji su obilježili ovaj datum, slaveći važnost i dostignuća teritorijalne saradnje.

Tokom kreativne radionice, djeca su uz pomoć animatora crtala radove na temu ekologije i povezanosti Crne Gore sa EU, a na kraju je upriličena i izložba na otvorenom.

Kampanju su pratili promotivni materijali (šolje, kape) sa logoima Crne Gore, EU i DMENa i natpisom „Putujmo u EU“ koji su dijeljeni djeci i građanima.

26. IX 2024.

PODGORIČKI OSNOVCI I AMBASADORI ZAJEDNO OBILJEŽILI EVROPSKI DAN JEZIKA

U organizaciji Ministarstva evropskih poslova, Ministarstva prosvjete, nauke i inovacija i Evropske kuće, a uz finansijsku podršku Evropske unije kroz projekat EU4ME, u Podgorici je obiježen Evropski dan jezika.

Tim povodom, u Evropskoj kući su organizovane neformalne jezičke radionice i druženje učenika O.Š. „Savo Pejanović“ sa ambasadorima Austrije, Francuske, Italije, Mađarske, Njemačke, Rumunije, Slovačke, Slovenije i Ujedinjenog kraljevstva, kao i otpravnicom poslova u Ambasadi Poljske i savjetnikom u Ambasadi

Holandije.

Događaj su otvorili ministarke evropskih poslova i prosvjete, nauke i inovacija, Maida Gorčević i Anđela Jakšić- Stojanović i ambasador EU Johan Satler.